臺灣日日新報
本日八頁 内地八頁 臺灣行政區劃改正 臺北市昭和町移轉 十二月一日 八行一欄制 一四一五四

保險は第一生命へ

□第一生命は。資本主なき相互組織の保險組合で、會員に參政權があり、利益は加入者に分配する仕組である。

□第一生命は。收入保險料に對する事業費率の最も低い會社である。

□第一生命は。豫定死亡に對する實際死亡の最も低い會社である。

□第一生命は。資産に對する利息收入率の最も良い會社である。

□第一生命は。基礎確實、約款優良、經營合理等、既に世間に定評のある會社である。

□第一生命は。上記の事由に因り從來保險料の割戻率が非常に高く、現に本年は最高十一割七分の配當を實行してゐる。

□不慮の災厄は。何時如何なる人を襲ふか分らぬ。可愛い妻子の爲、万一の準備として貯蓄を兼ねた生命保險をお勸めする。

保險案内贈呈

□外務員を招聘す履歴書送付あれ

東京市 京橋區 第一相互館

第一生命保險相互會社

電話京橋 自 二一八一番 至 二一八七番 二五五六番

皇道の大旆を翻へす

昭和日本の指導原理

要點荒木陸相傍罫

【最新刊】

經濟界の不況、政治の不振、失業者の大群、滿蒙の諸問題、帝都のテロ事件——思想の惡化と民心の動搖、而も益々なる國難の渦中に陷ひむ國運の秋、在日本の進路や如何？國民を指導すべき國民的自覺、國家精神は？此の重大時局に處して、先づ來つて本書の內容に聽け！！

軍大臣 荒木貞夫閣下題字
有馬良橘閣下題字
曾根朝起著 四六判美裝百頁 定價廿五錢(送料)
前主計總監 辻村楠造閣下序文

◆皇道の大旆を掲ぐ◇國體打開の指導原理◇皇道の眞義
◆皇道と祭祀大權◇皇道と兵馬大權◇皇道と政の本質◇天皇御親政の實現◇天皇と古代政治◇天皇と國民◇天皇と憲法◇大化改新の指導原理◇明治維新の指導原理
◆眞國一致皇運扶翼の覺悟◇皇道に基く財閥の覺醒

東京 三省堂 大阪

熊崎式 綜合 運命學 開運法

「姓名の神祕」「運命の神祕」「易占の神祕」「姓名の哲理」「大奧義」「推理學」

著者 熊崎健翁 七先大 姓名學大家 先大運式推理學

「相學維新」

人相骨格發刊 定價金四・送料十錢

東京 五聖閣 須田町二 電話神田一六〇三、振替東京七五七二 本部・東京大森(電話大森一〇〇二番)

安全 排出率 何より優る

マクニン錠

日本 ドクニクマは テンニクマは

新鮮適當なる生野菜や一夜漬生水等には多く蛔虫卵の潛む事有之時下蟲下しマクニンを御常用なされ度候也

お子達には藥菓子 マクニンゼリ

小形二ヶ「恐ろしい蛔虫」お出遊大募迫呈

店商吉友澤產 社會式株

夏が來た！ アセモ・タダレを 防ぎませう

無鉛粗布製 シッカロール

★御入浴にはシッカロール石鹼

どこの藥店にもあります 定價 廿錢・五十錢・一円

S-19 大阪 和光堂

新發賣

壓穴進症の治療に「ヒポポ」錠

(壓體畏明劑)

(內服三―四日にして的確に血壓を下降す)(二〇〇人分約六日分金一円七十錢)

店商原島社會式株 町岡岩區橋本日京東

タバコの吸ひ口…金口 銀口 コルク口 紅いは蓮の花びら口…でも一番いゝのは眞ッ白い…スモカ口

カモス齒磨

のみのコバタ

定價 十五錢 發賣店 ニアリ

498

強力 消化素 タカヂアスターゼ

發賣以來三十餘年、聲價年と共に揚がり需要益々增大す
世に消化素としてタカヂアスターゼほど學者に研究せられ廣く需要せらるゝもの未だ他に比すべきものなし

(1) 消化不良の防止 例へば過飮過食、運動不足、食餌不味等の場合

(2) 消化不良に因する凡ての胃腸疾患 例へば急、慢性の胃腸カタル、異常醱酵性下痢又は便秘並に胃酸過多症

(3) 胃腸の消化機能を助成し榮養を增進す 故に胃腸機能の減弱又は之あるを思はしむる場合、例へば肺結核、癌、糖尿病、熱性病其他に賞用せらる

三共株式會社 東京・室町

三共の藥品

粉末、錠劑各種 (說明書進呈)

乳幼兒の下痢、綠便に ラクトスターゼ

ラクトスターゼは本邦嚆矢の乳酸菌製劑にして、菌量豐富、活力旺盛、有効期限を明記せる責任製劑なり

ラクトスターゼは總ての腸疾患、例へば腸カタル、鼓腸、便祕、下痢、諸症に適用せられ、殊に乳兒の消化不良、綠便等に最も安全確實なる良藥として推奬せらる。二千氏に上る醫家の實驗批判に明なり。

(說明書進呈) (粉末錠劑各種あり)

東京・室町 三共株式會社 大阪・臺北・釜山

Lactotale

つ保をさ若もてまつい

資生堂 ソリモレク

すましに白美らか本根を顏お

すましと水粧化ばれめ薄で水・りなに下粉白又

ダンダンは 風の妙藥

設置元 北信生堂藥房

代理 東京・小石川 大木合名會社 大阪東區 同一町二丁目 支店

父湯淺儀兵衛氏病氣の爲メ本年六月十二日午前三時三十分死去致候間此段御通知申上候

吉野町 大和九 門司 神戸 大阪行 六月十日朝 六月十一日朝 六月十二日朝 六月十三日朝 六月十四日朝 六月十五日朝 六月十六日朝 六月十七日朝 六月十八日朝 六月十九日朝 六月廿日朝 六月廿一日朝 六月廿二日朝 六月廿三日朝 六月廿四日朝 六月廿五日朝 六月廿六日朝 六月廿七日朝 六月廿八日朝 六月廿九日朝 六月三十日朝 七月一日朝 七月二日朝 七月三日朝 七月四日朝 七月五日朝 七月六日朝 七月七日朝 七月八日朝 七月九日朝 七月十日朝 七月十一日朝 七月十二日朝 七月十三日朝 七月十四日朝 七月十五日朝 七月十六日朝 七月十七日朝 七月十八日朝 七月十九日朝 七月廿日朝 七月廿一日朝 七月廿二日朝 七月廿三日朝 七月廿四日朝 七月廿五日朝 七月廿六日朝 七月廿七日朝 七月廿八日朝 七月廿九日朝 七月三十日朝 八月一日朝 八月二日朝 八月三日朝 八月四日朝 八月五日朝 八月六日朝 八月七日朝 八月八日朝 八月九日朝 八月十日朝 八月十一日朝 八月十二日朝 八月十三日朝 八月十四日朝 八月十五日朝 八月十六日朝 八月十七日朝 八月十八日朝 八月十九日朝 八月廿日朝 八月廿一日朝 八月廿二日朝 八月廿三日朝 八月廿四日朝 八月廿五日朝 八月廿六日朝 八月廿七日朝 八月廿八日朝 八月廿九日朝 八月三十日朝 九月一日朝 九月二日朝 九月三日朝 九月四日朝 九月五日朝 九月六日朝 九月七日朝 九月八日朝 九月九日朝 九月十日朝 九月十一日朝 九月十二日朝 九月十三日朝 九月十四日朝 九月十五日朝 九月十六日朝 九月十七日朝 九月十八日朝 九月十九日朝 九月廿日朝 九月廿一日朝 九月廿二日朝 九月廿三日朝 九月廿四日朝 九月廿五日朝 九月廿六日朝 九月廿七日朝 九月廿八日朝 九月廿九日朝 九月三十日朝 十月一日朝 十月二日朝 十月三日朝 十月四日朝 十月五日朝 十月六日朝 十月七日朝 十月八日朝 十月九日朝 十月十日朝 十月十一日朝 十月十二日朝 十月十三日朝 十月十四日朝 十月十五日朝 十月十六日朝 十月十七日朝 十月十八日朝 十月十九日朝 十月廿日朝 十月廿一日朝 十月廿二日朝 十月廿三日朝 十月廿四日朝 十月廿五日朝 十月廿六日朝 十月廿七日朝 十月廿八日朝 十月廿九日朝 十月三十日朝 十一月一日朝 十一月二日朝 十一月三日朝 十一月四日朝 十一月五日朝 十一月六日朝 十一月七日朝 十一月八日朝 十一月九日朝 十一月十日朝 十一月十一日朝 十一月十二日朝 十一月十三日朝 十一月十四日朝 十一月十五日朝 十一月十六日朝 十一月十七日朝 十一月十八日朝 十一月十九日朝 十一月廿日朝 十一月廿一日朝 十一月廿二日朝 十一月廿三日朝 十一月廿四日朝 十一月廿五日朝 十一月廿六日朝 十一月廿七日朝 十一月廿八日朝 十一月廿九日朝 十一月三十日朝 十二月一日朝 十二月二日朝 十二月三日朝 十二月四日朝 十二月五日朝 十二月六日朝 十二月七日朝 十二月八日朝 十二月九日朝 十二月十日朝 十二月十一日朝 十二月十二日朝 十二月十三日朝 十二月十四日朝 十二月十五日朝 十二月十六日朝 十二月十七日朝 十二月十八日朝 十二月十九日朝 十二月廿日朝 十二月廿一日朝 十二月廿二日朝 十二月廿三日朝 十二月廿四日朝 十二月廿五日朝 十二月廿六日朝 十二月廿七日朝 十二月廿八日朝 十二月廿九日朝 十二月三十日朝 一月一日朝 一月二日朝 一月三日朝 一月四日朝 一月五日朝 一月六日朝 一月七日朝 一月八日朝 一月九日朝 一月十日朝 一月十一日朝 一月十二日朝 一月十三日朝 一月十四日朝 一月十五日朝 一月十六日朝 一月十七日朝 一月十八日朝 一月十九日朝 一月廿日朝 一月廿一日朝 一月廿二日朝 一月廿三日朝 一月廿四日朝 一月廿五日朝 一月廿六日朝 一月廿七日朝 一月廿八日朝 一月廿九日朝 一月三十日朝 二月一日朝 二月二日朝 二月三日朝 二月四日朝 二月五日朝 二月六日朝 二月七日朝 二月八日朝 二月九日朝 二月十日朝 二月十一日朝 二月十二日朝 二月十三日朝 二月十四日朝 二月十五日朝 二月十六日朝 二月十七日朝 二月十八日朝 二月十九日朝 二月廿日朝 二月廿一日朝 二月廿二日朝 二月廿三日朝 二月廿四日朝 二月廿五日朝 二月廿六日朝 二月廿七日朝 二月廿八日朝 二月廿九日朝 二月三十日朝 三月一日朝 三月二日朝 三月三日朝 三月四日朝 三月五日朝 三月六日朝 三月七日朝 三月八日朝 三月九日朝 三月十日朝 三月十一日朝 三月十二日朝 三月十三日朝 三月十四日朝 三月十五日朝 三月十六日朝 三月十七日朝 三月十八日朝 三月十九日朝 三月廿日朝 三月廿一日朝 三月廿二日朝 三月廿三日朝 三月廿四日朝 三月廿五日朝 三月廿六日朝 三月廿七日朝 三月廿八日朝 三月廿九日朝 三月三十日朝 四月一日朝 四月二日朝 四月三日朝 四月四日朝 四月五日朝 四月六日朝 四月七日朝 四月八日朝 四月九日朝 四月十日朝 四月十一日朝 四月十二日朝 四月十三日朝 四月十四日朝 四月十五日朝 四月十六日朝 四月十七日朝 四月十八日朝 四月十九日朝 四月廿日朝 四月廿一日朝 四月廿二日朝 四月廿三日朝 四月廿四日朝 四月廿五日朝 四月廿六日朝 四月廿七日朝 四月廿八日朝 四月廿九日朝 四月三十日朝 五月一日朝 五月二日朝 五月三日朝 五月四日朝 五月五日朝 五月六日朝 五月七日朝 五月八日朝 五月九日朝 五月十日朝 五月十一日朝 五月十二日朝 五月十三日朝 五月十四日朝 五月十五日朝 五月十六日朝 五月十七日朝 五月十八日朝 五月十九日朝 五月廿日朝 五月廿一日朝 五月廿二日朝 五月廿三日朝 五月廿四日朝 五月廿五日朝 五月廿六日朝 五月廿七日朝 五月廿八日朝 五月廿九日朝 五月三十日朝 六月一日朝 六月二日朝 六月三日朝 六月四日朝 六月五日朝 六月六日朝 六月七日朝 六月八日朝 六月九日朝

首相の切なる懇望に
外相就任を受諾
昨朝入京の内田伯
（東京十二日午前十一時十五分發電通至急報）今朝九時入京せる内田康哉伯は直ちに官邸に齋藤首相を訪問、會談の結果首相の切なる懇望に外相就任を受諾した

首相から軍部の諒解を求む
【東京十二日發電通】内田伯の外相就任は既に決定的であるが、なほ軍部その他の關係上正式回答は二、三日猶豫されたし」との旨意思表示を與へてゐる依つて政府は同伯の正式回答を待つのみとなつたので首相は正午閣本部會を官邸に招き内閣の諒解を求むる筈であつた

更に有田次官と會見
【東京十二日發電通】内田滿鐵總裁に十二日朝九時半官邸に齋藤首相を訪ひ組閣以來の事情を説明し極力外相就任方を懇請した結果伯は遂に就任を決意し即時に於て有田外務次官と會見滿洲内の情勢を聽取した
その結果内田伯はその任にあらずと固辭したが首相より懇請に懇請を重ねられ遂に就任を決意し即時に於て有田外務次官と會見滿洲内の情勢を聽取した

内田伯自邸に入る
【東京十二日發電通】首相官邸において懇談の外交調整を終了した内田滿鐵總裁は正午内田伯自邸に入つた

滿蒙對策を進言
齋藤首相と會見
【東京十二日發電通】内田滿鐵總裁は十二日午前十時半首相官邸に齋藤首相を訪問滿蒙問題に關し意見を交換したが首相は滿蒙問題に關する内田伯の意見に同感の意を表したと傳はれてゐる、尚首相と會見後内田伯は語る

關税定率の改正案
希望條件付で通過か
【東京十二日發電通】貴族院は貴族院令の議事中關稅定率法の改正に付き政府當局の説明を聽取したが、その内容は從來一般關稅の問に於ても屢々問題となつた點であり、今回の改正案は從來の懸案を一擧に解決したものであるが、その内容は左の如くである

事變後初めて
日支の交驩
我公使館蔣、郭兩氏招待
【上海十一日發電通】我が公使館は東洋公使の名で十一日夜七時から錦江月華樓に支那公使館員と滿鐵會社員を招待し公使館部員出席して事變後の日支關係を語つたが我方は六時からの歡迎會のカクテルパーティーにも出席した同時に日支雙方とも夫々出席した譯である

滿洲國を即時承認
民政黨の態度決す
政友會と交渉、決議案を共同提案
（東京十一日發電通）滿洲國承認問題に就て政友、民政兩黨は本日の有志代議士會を開きつつあつたが民政黨は本日の有志代議士會に於て即時承認に一致し政友側と交渉し決議案を共同提案することになつた

滿鐵總裁の後任
樺山、水野、永田三氏が有力
滿洲國承認、四頭政治統一、外相新任
滿鐵總裁後任問題等の意見聽取

四度外相となる
内田康哉伯
本邦隨一の滿洲通
大の酒豪で東洋流の豪傑

首相、陸相と會見
【東京十二日發電通】齋藤首相は滿水陸相と會見の際内田滿鐵總裁と會見の經過を述べ

銑鐵關税で
質問續出
日曜日に開かれた
貴族院の委員會

伯田内なから聞
滿洲國政府の
即時承認を
政府に獻言する
（寫眞は外相を受諾した内田康哉伯）

安保檢閲使
「衣笠」で馬公に到著
直に要港部に上陸

官民の見送を受け
總督東京を出發
十四日蓬萊丸に乘船

官長、若槻總裁
と意見交換

青島を起草地
調査團十二日歸平し
今明日中に決定せん

生産資金
平均二十圓を手交
農村救濟對策

組閣後はじめて
首相靜養
梅雨晴れの日曜を利用
夫人同伴葉山へ

支那軍通過を
我軍部許可

内科眼科　大竹醫院　台北市本町二ノ二　電二一〇〇番
肛門痲毒科　台肛門醫院　台北市表町二ノ十　電八八六番
金融梗塞の爲　謝恩大賣出し　本場銘仙夜具地　一反一圓六十錢　綿入地　一反一圓四十錢　三巾爪哇更紗　一反一圓十五錢　キヤラコ　一反一圓五十錢　三巾天竺　一反一圓七十五錢　文垣の華東京中形　一反一圓八十五錢　ボイル浴衣地　一反一圓三十錢　同　一反一圓四十錢　紺●東京手拭　一反一圓六十錢　戸手拭地　一反一圓十錢　三勇士手拭地　一反一圓十錢　岡の奉仕洗濯石鹸　一個一圓二十五錢　夏布　一反一圓十錢　臺北市榮町京町　岡松井呉服店
祝開業　陞旗祭　石王ビール　久遠・若さを保つ　クービーの素肌に化粧は光る
訪問着裾模様　八圓五十錢　絽丸帯　七圓五十錢　紗女羽織　九圓八十錢　紗男羽織　四圓五十錢　錦紗兵兒　六圓五十錢　各地
六月十三日より五日間　始政記念大賣出し　絹布類大廉賣　其の他弊店獨特の　東京白繻（六十錢ノ品）三十五錢　ンガン上布（一圓四十錢ノ品）八十八錢　白麻絣（一圓九十錢ノ品）一圓二十錢　小倉縮（二圓八十錢ノ品）一圓九十錢　紹名古屋帶仕立上げ品（三圓五十錢ノ品）一圓九十錢　高田呉服店　電一七二番
ハクツル　サイダー　白鶴　ダイヤルブクル　KAMETSURU BRAND CHAMPAGNE CIDER　KAMETSURU BREWERY KOBE-JAPAN　台北近藤商會

液化瓦斯事業ページ

酸化石灰製出の副産物から 液化炭酸の製造

用途廣汎、有望な新事業 製品は七月下旬に出る

近代化學の驚異として孰く世人の驚歎上るところとなりその用途の益々擴大されつゝある液化瓦斯事業に就ては本紙も屢々之が紹介に努めて來たが、本紙讀者の知く總督府專賣局では醸酵酒の原料たる甜菜糖の利用を圖ひ立ち鈴谷技師によつて之を液化することに成功してゐるが、一方臺灣の多木合名會社では關ぐかに酸化石灰石の精製たる石灰石の精製に從事するとゝなりその用途の擴大

漫畫

第十二卷（五百十六號）

內閣融和

お氣には召しますまいが、お餘が出來てゐますので、先づこれを召上がつた上で、何んなりとご註文下さいませ

懸賞漫畫募集

用紙はかき、姓名、當日明記なきものは無效

換型飛行機

圖るけか出にしば飛を機行飛型換

不景氣な、ウロタク

こんな調子に街をフラツキながら內職に物をしたらなもんだらやろか

彼氏と彼女

敎女、雜誌など讀みながら、今年は山で泳がうか、それとも海へ行こうかの、彼氏、新聞の社會面に眼を曝らしながら、さあ何處へ行つたらよからうかと、ほんの數分間ばかりじやないか絶えず相談に夢中になつてゐる

內地なら携中物ご用心

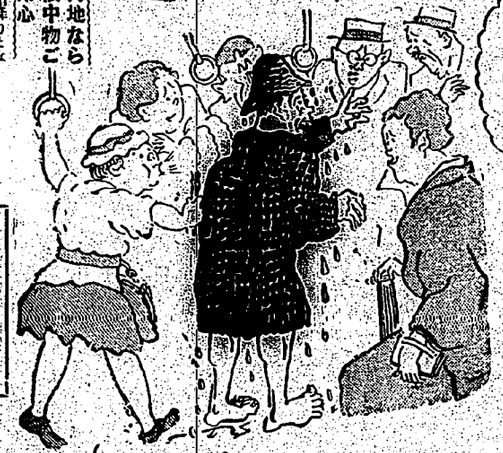

と、いふところを、山降りとなると、急に、ヌレマスカラ、ゴヨウチガイマス

カフエーにて

ね山「オイ・婦人が臨席で吸ん、と犬の前に臥てくるつて當月に出てゐたぞ」岡川「こうゐへば犬のやうでもあるペタ子「ホチツチーだ、これでも、猫よりはましだわよ」より、幸ひ

お天氣ミーちやん

調砂夫（校）

ここにも突撃三勇士あり

政府確信內田伯肯承諾
至今不物色他外相

十一日東京電、內田滿鐵總裁、十二日歸京。際此時局重要、齋藤首相。同日午前中。招致內田伯於官邸。說明政府對軍部關係。滿蒙對策。被慶誠意。懇望就任外相。若於十二日中。得其回答。則考慮對議會關係。何候宮中意見。十三日中。合奏諸親任式。又政府確信伯肯之諾。至今不物色他候補者。不論如何事情。皆欲伯出馬也。

南部國有林野
地域改正
創二百餘甲

嘉義出張所管內。指定國有林野。去十日。改正地域。新營郡番社庄千八百二十一甲中。（削除四十五甲一分。新化郡楠西庄四千七百九十七甲八分。（削除六十一甲三分九厘。（合文郡六甲庄千一百二十一甲）矢。（削除八十七甲八分九厘。同郡大內庄千二百二十甲五分。（削除二十六甲三分四厘。（合計（削除二百二十甲七分二厘云。

基隆局電話
寄附金提出時
使用料可減

基隆郵便局。此回乘電話或順序開通之電話。當分不能實現。來年度以降。特別開通申請。能再受理與否尚不明。

一、當局交換塞。因局舍狹隘。來年度以降。增設至難。

一、設備費金二百七十圓。此從來稍貴。然開通後六年間。使用料。每月減少一圓。若以此扣抵。則比從來無甚差異。

一、設備費二百七十圓。雖以即納爲原則。然以兩回分納亦無妨。

嘉義慈惠院
巡回六郡
診寮所六處

嘉義慈惠院。自數年來。指定僻地一部分。施行實費巡回診療。及無料施療。自昭和七年度起。設六診寮。此定各部署及市六部下。決定各部署及市內中地庄。

丹野藥局長
赴

臺北醫院藥局長兼醫務局技師丹野保二氏。近受○○國招聘。將辭面就之。氏任臺北醫院藥局長。夏十一年。貢獻于本島醫學界及藥界不少。更爲全島藥師協會之頑活動。此次採受在京先輩所推薦。赴○○國官吏者。○○國官吏者。前二十一日一更猛烈運動。其反對理由。

二塊厝庄民
反對建傳染病院

嘉義市傳染病院。設由當局抜萃丹野保二氏。近受○○國招聘。將辭面就之。氏任臺北醫院藥局長。夏十一年。貢獻于本島醫學界及藥界不少。更爲全島藥師協會之頑活動。此次採受在京先輩所推薦。赴○○國官吏者。○○國官吏者。前二十一日一更猛烈運動。其反對理由。

基隆慶安宮
爐主熱誠

基隆慶安宮。明年祭典爐主等。經於神前問筊決定。即正爐主。江義隆。副爐主。長壽齒科院。張慶竹。陳順發。協和請話之大部分。於本年度內架設。但自本月十五日。依左記條件。受理申込。希望市民勿逸良機。於受理期間中。提出申請書可也。

一、申請受付期間。六月十五日起。至同三十日止。

一、設備費金二百七十圓

一、特典開通後六年間。使用料每月一圓減額。又同局對左記諸點。請各留意。

一、從來之無償提供電話或順序開通之電話。當分不能實現。

一、來年度以降。特別開通申請。能再受理與否尚不明。

一、當局交換塞。因局舍狹隘。來年度以降。增設至難。

一、設備費金二百七十圓。此從來稍貴。然開通後六年間。使用料。每月減少一圓。若以此扣抵。則比從來無甚差異。

一、設備費二百七十圓。雖以即納爲原則。然以兩回分納亦無妨。

楓港大武間
開蕃地道路
測量已完

高雄州潮州郡楓港。至臺東廳大武支廳楓港溪々口延長八里蕃地道路。豫定線去月十五日。由交通局道路港灣課高木技手一行十一名。更得潮州郡警察課搜查隊保護。著手測量。去九日畢。不久將興工開墾。該道完成時。比現在採伐蕃者可以短縮三十哩一時間半云。

嘉義市布界
生意冷淡
早穀四十餘圓

嘉義市況。昨年穀價二十五圓。雖日來曾有廉賤。尚得大昨年好景氣座談。本年即受昨年打擊。借加冷淡。幾近絕布界生意。極度不振。蓋昨年末。金融出再禁止後。一般雜料價格昂騰。均以電話電報。競爭採入新貨。不意穀價驟昂。農村存穀已盡。一時反用高貨品。經濟愈困。日常費用更加節儉。一般商界。門可羅雀。刻下布價。再跌如金再禁止前。金融梗塞。無以言喻。戶稅營業稅納期。又屆眉睫。居民苦痛。甚于切膚。顧景氣回復。均特穀價高騰。據某米商觀測。本年早稻約四十五圓。若然即僅高延一息。猶不得樂觀云。

鳳林支廳肉豚
肥育競技會

花蓮港廳勸業係。爲獎勵下肉豚品質向上。假鳳林支廳開肥育競技會。出品區域爲鳳林支廳管內。出品檢查。按來二十五日起五日間。競技期日。自六月三十日至七月一日。審查按十月十二日起六日間。入賞豚陳列。同月十八日起七日間。褒賞授與式。同月二十五日午前十時。欲假同地屠畜場舉式。又該地生產豚數約一萬四古坐總下三分二云。

基隆慶安宮
爐主熱誠

基隆慶安宮。明年祭典爐主等。經於神前問筊決定。即正爐主。江義隆。副爐主。長壽齒科院。張慶竹。陳順發。協和請話之大部分。於本年度內架設。但自本月十五日。依左記條件。受理申入。希望市民勿逸良機。於受理期間中。提出申請書可也。

一、申請受付期間。六月十五日起。至同三十日止。

一、設備費金二百七十圓

一、特典開通後六年間。使用料每月一圓減額。又同局對左記諸點。請各留意。

一、從來之無償提供電話或順序開通之電話。當分不能實現。

一、來年度以降。特別開通申請。能再受理與否尚不明。

一、當局交換塞。因局舍狹隘。來年度以降。增設至難。

一、設備費金二百七十圓。此從來稍貴。然開通後六年間。使用料。每月減少一圓。若以此扣抵。則比從來無甚差異。

一、設備費二百七十圓。雖以即納爲原則。然以兩回分納亦無妨。

南部國有林野
地域改正
創二百餘甲

嘉義出張所管內。指定國有林野。去十日。改正地域。新營郡番社庄千八百二十一甲中。（削除四十五甲一分。新化郡楠西庄四千七百九十七甲八分。（削除六十一甲三分九厘。（合計（削除二百二十甲七分二厘云。

白芒埔。新營郡番社庄綺子頭。斗六郡莿桐庄湖子內。虎尾郡海口庄新興。北港郡四湖庄林厝寮。東石郡溪仔口過路子等。六處下肉豚品質向上。假鳳林支廳開肥育競技會。出品區域爲鳳林支廳管內。出品檢查。按來二十五日起五日間。競技期日。自六月三十日至七月一日。審查按十月十二日起六日間。入賞豚陳列。同月十八日起七日間。褒賞授與式。同月二十五日午前十時。欲假同地屠畜場舉式。又該地生產豚數約一萬四古坐總下三分二云。

鳳林支廳肉豚
肥育競技會

花蓮港廳勸業係。爲獎勵下肉豚品質向上。假鳳林支廳開肥育競技會。出品區域爲鳳林支廳管內。出品檢查。按來二十五日起五日間。競技期日。自六月三十日至七月一日。審查按十月十二日起六日間。入賞豚陳列。同月十八日起七日間。褒賞授與式。同月二十五日午前十時。欲假同地屠畜場舉式。又該地生產豚數約一萬四古坐總下三分二云。

南部國有林野
地域改正
創二百餘甲

嘉義出張所管內。指定國有林野。去十日。改正地域。新營郡番社庄千八百二十一甲中。（削除四十五甲一分。新化郡楠西庄四千七百九十七甲八分。（削除六十一甲三分九厘。（合計（削除二百二十甲七分二厘云。

翰墨因緣

▲臺灣漢學研究會發起詩如左。一次題孔孟異同論文。一次題相思樹。古風。詞宗魏潤庵氏。三詩題俱收。詞宗洪鐵濤氏。四詩時鄭成功。木瓜。分紅格。詞宗鄭鵬雲氏。五到駕觀。菩山上觀音寺。詞宗許梓桑氏。六贈品第一名各贈金壹圓。七臺榜。臺灣漢學研究會發起。八交卷。基隆市福德町一ノ一三南雅文藝雜誌社李春霖收。

▲紅毛港青年研究會第二期徵詩。中洲雪浪。經鄭坤五氏評定甲乙。前茅三十名列左。

一中壓古炳。二竹山張逢修。三中壓梁盛文。四臺中王竹修。五竹山張逢修。六北港邱水鏡。七高雄歐烟峯。八斗六陳元亨。九臺東賴蔡俊。十高雄劉靜齋。十一北門王大俊。十二紅毛港望宮同楊歸川。三十新竹蔡逸客同會第三期第四期徵詩如左。

一題目（甲）福海漁歌。（乙）詩山樵唱。一體詞二題。去月十五日。由交通局道路港灣課高木技手一行十一名。更得潮州郡警察課搜查隊保護。著手測量。去九日畢。不久將興工開墾。該道完成時。比現在採伐蕃者可以短縮三十哩一時間半云。

楓港大武間
開蕃地道路
測量已完

高雄州潮州郡楓港。至臺東廳大武支廳楓港溪々口延長八里蕃地道路。豫定線去月十五日。由交通局道路港灣課高木技手一行十一名。更得潮州郡警察課搜查隊保護。著手測量。去九日畢。不久將興工開墾。該道完成時。比現在採伐蕃者可以短縮三十哩一時間半云。

嘉義市布界
生意冷淡
早穀四十餘圓

嘉義市況。昨年穀價二十五圓。雖日來曾有廉賤。尚得大昨年好景氣座談。本年即受昨年打擊。借加冷淡。幾近絕布界生意。極度不振。蓋昨年末。金融出再禁止後。一般雜料價格昂騰。均以電話電報。競爭採入新貨。不意穀價驟昂。農村存穀已盡。一時反用高貨品。經濟愈困。日常費用更加節儉。一般商界。門可羅雀。刻下布價。再跌如金再禁止前。金融梗塞。無以言喻。戶稅營業稅納期。又屆眉睫。居民苦痛。甚于切膚。顧景氣回復。均特穀價高騰。據某米商觀測。本年早稻約四十五圓。若然即僅高延一息。猶不得樂觀云。

鳳林支廳肉豚
肥育競技會

花蓮港廳勸業係。爲獎勵下肉豚品質向上。假鳳林支廳開肥育競技會。出品區域爲鳳林支廳管內。出品檢查。按來二十五日起五日間。競技期日。自六月三十日至七月一日。審查按十月十二日起六日間。入賞豚陳列。同月十八日起七日間。褒賞授與式。同月二十五日午前十時。欲假同地屠畜場舉式。又該地生產豚數約一萬四古坐總下三分二云。

翰墨因緣

▲臺灣漢學研究會發起詩如左。一次題孔孟異同論文。一次題相思樹。古風。詞宗魏潤庵氏。三詩題俱收。詞宗洪鐵濤氏。四詩時鄭成功。木瓜。分紅格。詞宗鄭鵬雲氏。五到駕觀。菩山上觀音寺。詞宗許梓桑氏。六贈品第一名各贈金壹圓。七臺榜。臺灣漢學研究會發起。八交卷。基隆市福德町一ノ一三南雅文藝雜誌社李春霖收。

▲紅毛港青年研究會第二期徵詩。中洲雪浪。經鄭坤五氏評定甲乙。前茅三十名列左。

一中壓古炳。二竹山張逢修。三中壓梁盛文。四臺中王竹修。五竹山張逢修。六北港邱水鏡。七高雄歐烟峯。八斗六陳元亨。九臺東賴蔡俊。十高雄劉靜齋。十一北門王大俊。十二紅毛港望宮同楊歸川。三十新竹蔡逸客同會第三期第四期徵詩如左。

一題目（甲）福海漁歌。（乙）詩山樵唱。一體詞二題。

宜蘭

慰安電影

宜蘭郵便局。各界應邀信部之誉及宣傳目的。來十二日午後七時假公會堂開催。加入簡易保險及郵便年金者之慰安電影云。

消售頗減

宜蘭地方自端陽節日。大雨滂沱。兩水暴流。溝滿自動車行駛不能交通。路絕致使一般需要者不見上市。購買力因之頓減。間設此節年消售牛肉。商界衰退云。

蘇澳

設報午機

蘇澳庄役場。去十日時紀念日。設報午機。場當局念日。是日午前六時及正午。午後六時。各二分間發鳴。十二日以後。每日正午報知。

簡易活寫

蘇澳郵便局。此番設募集簡易保險。以終身及養老二種。向庄民竭力勸誘。並訂來十六日。假蘇澳公會堂開映活寫。而十七日即在南方澳公會堂開映。晴天即在郵便局出張所前云。

會事

▲臺南州虎尾郡主催。產米向上懇談會。十日前假西螺街役場開催。管內作物商工課技師。赤峰十南檢查。及虎尾郡勸業主任以下。米穀商。街庄技術員。其他有力者等。

▲彰化磺溪醫院主催。楊梁氏去四月六日逝去。依松中旋擇六月十六日。午前九時在市子尾自宅。集行出棺式。

▲大溪街長江健臣氏。因自動車顛覆。隔部受傷。以來。在家療養。不意去九日。忽然衆倒。不省人事。幸家人應急解救。並請醫公醫治療。始漸甦醒。然尚昏沈。其意識紊亂。

▲朴子街朴子。元德草實病人鄭舊氏令尊鄭福氏。自客月間臥病至上九日。遂然逝去。享齡六十有八。現停柩在堂。

▲臺北市有。明町謝。嘉祿氏之母洪獅人。去七日逝世。

人事

▲基隆市議員。黃根水氏之弟。黃清塗君。年二十一。本年三月。畢業基隆中學校。擬入滿洲醫科大學。一至滿洲。適值創立新國家。逢變方針。志望就新國家職員。得該地同帝國通信記者。竝在新京黃氏親友。伊藤秀藏氏紹介。入爲外交部長謝介石氏部下。現於新京語學校修業語學。豫定四個月畢業。就職外交官試補云。

▲彰化磺溪醫院主催。楊梁氏去四月六日逝去。依松中旋擇六月十六日。午前九時在市子尾自宅。集行出棺式。

▲大溪街長江健臣氏。因自動車顛覆。隔部受傷。以來。在家療養。不意去九日。忽然衆倒。不省人事。幸家人應急解救。並請醫公醫治療。始漸甦醒。然尚昏沈。其意識紊亂。

▲朴子街朴子。元德草實病人鄭舊氏令尊鄭福氏。自客月間臥病至上九日。遂然逝去。享齡六十有八。現停柩在堂。

▲臺北市有。明町謝。嘉祿氏之母洪獅人。去七日逝世。

ラヂオ欄

今日の番組

——J.F.A.K 六月十三日(月)——

午前の部

【六・〇〇】朝の挨拶（ラヂオ體操八今日のお天氣のお知らせ（臺北のみ）（臺北測候所發表）
【八・〇〇】臺内気象通報（東京）
【九・三〇】臺南百貨店發八臺北發着列車の着時間表の組込について（アナウンスだけはどうして作るか
【一〇・〇〇】今日の家庭料理（五人家族の一週間のトマトソース掛け）
【一一・〇〇】日用品小販始終（臺北市西門町出張所發）（臺北市西門町出張所發表）
【一二・五九】正午の時報（臺北のみ）（臺北測候所發表）

午後の部

【〇・〇〇】放送局編輯ニュース
【〇・〇〇】實用經濟時間（レコード演奏）（臺北のみ）臺銀發音樂
一、行進曲「愛玉百姓」（臺灣作曲）二、戰鬪歌（臺北山人作詞井田一郎編曲）三、戰鬪歌（臺北山人作詞井田一郎編曲）四、行進曲「愛玉百姓」（臺灣作曲）
【〇・二〇】實用經濟時間（レコード演奏（臺北のみ）臺銀發音樂）一、金と銀（レハール作曲）二、ガリス管絃樂團二、鳩がクニスに眠れば（ハルトマン作曲）三、ボール・ゴドキン管絃樂團三、波立つ心（レンベルン作曲）右同・四、操り人形舞踏曲（グラズーノフ作曲）アメリカ・コンサート管絃樂團
【六・三〇】子供の時間（臺北のみ）臺南長老敎中學グリー・クラブの兒童と三部合唱
一、兒童と合唱「春の聲」（齋藤一作詞山田耕作作曲）二、三部合唱（イン荒望の月（ハンソンス作曲）（二）蛇の歌（前田鶴峯作詞ゼーフラー作曲）（三）春の山の現（ヘンデル作曲）（四）讃美歌四三八番（グラナハン作曲）（五）小川一郎編曲）（六）小川一郎編曲）（七）讃歌（山口常親作詞、永井英次作曲）
【七・三〇】臺銀發（臺北のみ）（臺北測候所發表）（臺北のみ）八今日のお天氣のお知らせ（臺北のみ）（臺北測候所發表）
【八・〇〇】ヴァイオリン獨奏（川崎良衛伴奏高明）一、ドルドラの夢（前田鶴峯作詞ゼーフラー作曲）二、思ひ出（ドルドラ作曲）三、ルイ十二世の歌（ドルドラ作曲）四、ヴァイオリン獨奏曲（クープラン作曲）五、クライスラー編曲（ヴィヴァルディ作曲）六、ショパン作曲
【八・三五】臺灣地、風八小笠原伊勢、硫八小笠原父島、硫黄島、南鳥島、沖ノ鳥島、南大東島、北大東島（臺北のみ）八六六南大東島電報、硫黄島、南鳥島（臺北のみ）八六六南大東島電報、硫黄島、南鳥島
【九・〇〇】時報（臺北のみ）臺銀發

ヘクツピムリオ
てひ揃を譽榮
表代がられわの本日年青

走れ！大地を
力のかぎり
泳げ！正々
飛沫をあげて
君等の腕は
君等の脚は
我等が日本の
尊き日本の

腕だ！脚だ！
跳べよ！雄々しく
地面を蹴りて
投げよ！堂々
青空高く
君等の力は
君等の意氣は
我等が日本の
輝く日本の
力だ！意氣だ！
掲げよ！日の丸
緑の風に
響け！君が代
黒潮越えて
君等の譽は
君等の榮は
我等が日本の
青年日本の
榮だ！榮だ！

齋藤龍作詩
山田耕筰作曲並編曲

H

I

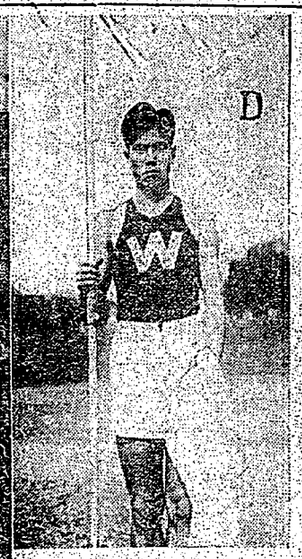

D

A

B

C

E　北本正路（同大）
D　佐吉耕作（早大）
C　木村一夫（早大）
B　小野　操（同大）
A　南部忠平（早大OB）

F　長尾繁治（明大）
G　西田修平（早大OB）
中島玄太郎（早大OB）

H吉岡隆徳（同大）
阿武巌夫（慶大）
I四百米決勝のゴール（右から）一着の増田磯（日大）二着の大木正幹（法政）三着の四貞一（同志社）大木の背後は四着の西星啓（京大）
J大島鐵吉（同大）
織田幹雄（早大OB）
國內は津田晴一郎（高師生徒）

美味しい調味料

あの口この口のお口のもと

味の素

何んな調味料ならでも美味しく喰べられる

秀優對絕質品

すまし奨推へ揃を聲

店商木鈴　舖本素の味　達用御省內宮

8—A

行方不明の大西洋横断機
佛國北岸沖で救助さる
生存絶望と見られたハウスナー氏
愛機と汽船に救上げらる

【ニューヨーク十一日發電通】去る三日中古のベランカン單葉機で大西洋横断飛行の途に上つたハウスナー氏は出發以來消息を斷ち生存絶望とまで見られてゐたが十一日大西洋航路汽船サースシエル號が無電を以てフランス北岸を隔る約六百五十浬の海洋上に漂流中の氏及び使用機を救ひ上げた通報があつた氏は大西洋上を漂流八日の後救はれたものである

島民赤誠の發露！
臺灣愛國號到著
輕爆撃機二機きのふ高雄丸で
機體は十三日屏東に向け輸送

【高雄電話】一島民赤誠の發露にる愛國號機

輕爆撃機

二號を乘せた商船高雄丸は十二日午前十一時に儀る高雄港に入港十一時半荷卸作業に着手すべく當局より先般豫約取のため來臺した屏東飛行場の河村大尉今日大阪は同船の到着をまつて直に船内に乘込み鈴木陸兵所長も同行した又後援の引揚ろし其他の設備を優先すべく文武當局並關係者出動午後零時半頃より荷卸作業に着手した

河村大尉

の揮毫により折からの雨を冒ついて中庭に設けられた臨時の飛行場に着陸した鈴木所長、岩切技師、堀江操縦士、小西整備士、武井通信士、木村、小林兩整備士の出迎へを受けた一行は直ちに自動車にて屏東飛行場に向け出發した

耐熱演習

用の自動車五臺、軍旗四百四旒も同様荷卸作業を終つた後同機に積込み午後一時半頃高雄丸に歸船した

【東京十一日發電通】オリムピック水泳競技大會豫選第二日は十一日午前十時より神宮プールに於て行はれたが豫選は一組二百米乃至四百米の競泳で一組より二名宛の準決勝進出者を決定するのであるが各組とも殆んど接戰の連續で豫想外の好記錄續出し觀衆は興奮の坩堝と化した

水球選手

（主將）齋田、坂上、武林、木村、（補缺）堀江、上野、山野井、松本、

競泳女子選手

（監督）鈴木重武（コーチ）松澤一鶴、野口源三郎（マネージャー）野村慶夫（トレーナー）柳田連（連絡員）岡部輝太郎、橋本納

『水泳日本』を背負ふ
晴れの選手決定發表
オリムピック水泳豫選

【東京十一日發電通】オリムピック水泳競技大會豫選會は十一日午前八時より明治神宮プールに於て行はれたが豫選は一組二百米乃至四百米の競泳で一組より二名宛の準決勝進出者を決定するのであるが各組とも殆んど接戰の連續で豫想外の好記錄續出し觀衆は興奮の坩堝と化した

△百米自由型
一、五九秒八（宮崎（高松一中））
二、一分〇秒八（戸山（明大））
三、一分〇秒八（渡邊（日大））

△女子二百米平泳
一、三分二四秒八（久原（京都武徳會））二、三分二五秒六（山田（京都二高女））三、三分三二秒二（渡邊（日大））

△男子高飛込
一、九五點九四（石田（エス、ピー））二、八九點二四（岩切（明大））三、八八點一六（水谷（京都オー、ビー））

△女子高飛込
一、三〇點五二（林（九段高等高女））

△水球
オリムピックチーム　七一〇大

△千五百米自由型
一、一九分五四秒八（北村（高師））二、一九分五七秒（牧野（早大））三、二〇分二秒二（百原（明大））

△女子百米背泳
一、一分一七秒（福田（名古屋武徳會））二、一分三十秒加（愛知第一）

△二百米平泳
一、（タイム不詳）小池（名古屋）二、二分一七秒二（鶴田（明大））三、二分三一秒二（川（名古屋））

△女子四百米自由型
一、六分一五秒（鈴木（大阪市岡））二、六分二五秒（安田（大阪市岡））

△二百米自由型
一、二分一四秒八（鶴田（明大））二、二分一七秒二（福田（早大））三、二分一七秒六（宮崎（福岡））

△女子四百米自由型
一、六分二五秒（鈴木（大阪市岡））二、六分三五秒（安田（大阪市岡））

△二百米平泳
一、（タイム不詳）小池（名古屋）二、二分一七秒二（鶴田（明大））三、二分三一秒二（川（名古屋））

△女子四百米自由型
一、六分二五秒（鈴木（大阪市岡））二、六分三五秒（安田（大阪市岡））

△二百米自由型
一、二分一四秒八（鶴田（明大））二、二分一七秒二（福田（早大））三、二分一七秒六（宮崎（福岡））

臺中一中優勝す
トラック北商、フキルド中二中制覇
全島中等陸上競技選手權大會

出して全國中等記錄を破る

△百米決勝（北商）三著小林（北商）三著松井（中二中）二著池上（北商）一九秒九　二著松野（中二中）三著早坂（中二中）四著早坂（中二中）五著平井（中商）六著桑原（中二中）

△千六百米繼走決勝　一著池上（北商）二著小林（北商）三著松井（中二中）四著早坂（中二中）五著平井（中商）六著桑原（中二中）四分五秒六（カタアーして先づ大會記錄を破つたのを始めとし記錄を更新、四百米繼走に於て優勝した中二中が北商と競合の北商は三番手に立つたが北商と中二中が北商と競合の北商は三番小林からアンカー機敏のタッチ巧くバトンを繼ぐとして驚異するなど番狂はせを演じたが中二中は四十五秒二のタイムを出し昨年樹立の自己の保持する全國中等學校選手權大會記錄を破り大會新記錄を作つて來たとき出場の選ぶ所となりトラック一周は水と化したので午後の競技に好記錄を期待されたが中二中は四分一秒八の大會新記錄を作つた

△八百米決勝　一著山村（北商）二分一四秒八　二著川名（南一中）三著手島（中二中）四著玉（中商）五著荘（宮崎）六著河合（北商）

△四百米繼走決勝　一著中二中　二著北一中　三著南一中　四著中商　五著宮崎　六著某縣中

中二中は優勝に於て四五秒二を出し昨年樹立の自己の大會新記錄（中二中）五著福田（中二中）六著福原（中二中）

△千五百米決勝　一著山村（北商）四分四一秒　二著福井（南一中）三著荘（宮崎中）四著福原（中二中）五著福田（中二中）六著某縣（中商）

△百米決勝　一著池上（北商）一九秒九　二著松野（中二中）三著早坂（中二中）四著早坂（中二中）五著平井（中商）六著桑原（中二中）

△千六百米繼走決勝　一著池上（北商）二著小林（北商）三著松井（中二中）四著早坂（中二中）五著平井（中商）六著桑原（中二中）四分五秒　二著福井（南一中）三著佐井（中二中）四著宮崎（中二中）五著福田（中二中）六著某縣（中商）

△四百米決勝　一著池上（北商）二著小林（北商）三著松井（中二中）四著早坂（中二中）五著平井（中商）六著桑原（中二中）五六著差（前者中）

△二百米決勝　一著池上（北商）二著小林（北商）三著松井（中二中）四著早坂（中二中）五著平井（中商）六著桑原（中二中）二一秒二（大會新記錄）

△二百米障礙決勝　一著池上（北商）二著小林（北商）三著松井（中二中）三〇秒一（大會新記錄）

△百米決勝　一著池上（北商）二著小林（北商）三著松井（中二中

漢文 臺灣日日新報

內田伯諾就外務大臣

十二日東京午前十一時十五分發電（今朝九時）內田康哉伯入京。因請問首相於官邸。會談結果。因齋藤首相切望懇留。乃承諾就任外相云。

余將獻言於政府 即時承認滿洲國

內田總裁談

十二日東京電。內田滿鐵總裁。十二日午前九時。東京驛著上京。車中語左。

自今欲至官邸。與總理會見。我擬現方提出辭表。若總許則爲閑雲野鶴。滿洲國承認。謝介石氏其他滿洲國人。在滿邦人。皆要望之。若承認則各方面皆得便宜。然在政府。頗感國際關係其他。略總理時。當就此點交換意見。四頭政治統一方針。要在事務圓滿。舉對滿政策之實。若得達其目的。不論何案皆可。聯盟調查團一行極慎重。想不妄爲稚書。滿蒙至今日帝國行動。不戰能約與九個國條約。毫無抵觸。同國承認。與九國條約。無何等關係。余將獻言於政府。俾即時承認之。余之外相就任問題及滿鐵總裁後任問題。一任諸君想像也。

滿鐵總裁舉二候補 首相銓衡頗惹注目

十二日東京電。內田滿鐵總裁。十一日夜。致電於齋藤首相。謂十二日午前九時抵東京驛。即欲訪問首相於官邸。首相擬懇請其就任外相。結局伯將承諾就任。故滿鐵總裁後任。將急銓衡。政府四頭政治統一案。尚未確定。滿鐵將來事業方針。亦未確立。總裁銓衡問題。須確立此等根本方針。後任總裁之決定。多少遲延。目下政府。擬以樺山資良。永野鍊太郎。永田秀次郎三氏爲後任總裁候補。樺山氏從來再三被擬爲滿鐵總裁。稱適任者。首相以政治的觀察。欲起用純然薩派同志。尚須相當考慮。而政府與政友會微妙關係。永野氏之起用。亦相當有根據。永田氏乃前岡組閣當時入閣遠藏者。首相之信賴甚深。首相果欲起用何人。頗堪注目也。

政府欲資政界淨化 謀改正選舉法

十一日東京電。政府爲圖政界淨化。關於選舉法改正。俟議會終了後。即任命法制審議會臨時委員。而諮問之若得成案。當以法律案提出。依衆議院選舉法改正法案（前潮一郎氏提出）委員會要求。齋藤首相。於十三日委員會席上。宣明政府選舉法改正法案。

全國農村大興土木 二億五千萬圓三年計畫

農民收入增加

十一日東京電。農村救濟所謂。內務省以農民收入增加爲目的。以二億五千萬圓。作三個年計畫。全國農村爲中心。謀開辦土木事業。使用農民。決定提出於臨時議會。

中川總督 十四日乘船

十二日東京電。中川臺灣總督。偕其夫人。十二日午前九時。發東京驛赴任途中參拜伊勢大廟、桃山仙陵。十四日乃乘郵戶發臺萊丸渡臺。

報告書作製地 反對声島 學良策動之

十一日北平電。十日當地學良派其要人。依學良之命。對青島市長沈鴻烈氏。發電報大要如左。

聯盟調查團之報告書作製地。決定青島。南京、高雄各州六、新竹。臺中、高雄各州五、新竹。臺南。高雄各刑事課員。立所要人件費。警部以下增員十五名。

三萬五千圓

驅逐艦戰技演習中 兩艦衝突大壞

十二日佐世保電。第一艦隊第一水雷戰隊第二十二驅逐隊長月文月兩艦。十一日早晚。在長崎縣五島沖戰技演習中。因濃霧衝突。長月右舷艦首及上甲板。有四米突之毀壞。文月左舷艦首大損傷。兩艦中止。即歸佐世保修理。

人少事多 多內地二倍

警務局。計上年員額四百名。擔負九十一萬圓。于明年度後算。本年通過。其理由。謂從來配置警察官吏。多偏於都市。而於農村。則甚缺乏。故增加之。

衛生課

一、各州置取締藥品技術員經費。一萬六千圓。

二、設置宜州下水道計畫調查費。三萬圓

保安課

一、新設影片檢閱場。一萬五千圓。

二、隨發疫苗製造機一萬圓。

三、船舶移動警察二萬圓。

理蕃課

一、開鑿蕃地道路。受十八萬八千圓。

二、蕃社移住費。六萬七千圓。

三、開鑿道路所要警備費五萬四千圓。

農村低資償還延期 且交付生產資金

遍設負債整理組合

十二日東京電。農村救濟對策。農林省急作製具體案。其應急案。將本年八、九月期限。到來之八千萬圓低資。延期一年。其他農林省關係低資。亦許相當延期償還。似此消極案。農村不能更生。今回緩和從來煩雜融通條件。不問自作小作。平均交付三十圓生產資金。一方個人貸附之二十六億高利債。各部落當設負債整理組合。受政府補助。使其自發的整理。

臺銀減利發表 日步減一厘至二厘 決自十二日實行

十二日東京電。農村救濟對策。農林省急作製具體案。其應急案。將本年八、九月期限。到來之八千萬圓低資。延期一年。其他農林省關係低資。亦許相當延期償還。似此消極案。農村不能更生。今回緩和從來煩雜融通條件。不問自作小作。平均交付三十圓生產資金。一方個人貸附之二十六億高利債。各部落當設負債整理組合。受政府補助。使其自發的整理。

臺銀爲追隨日銀減利。對內貸出利率。亦決減下一厘至二厘。白十三日實施。此貸出種別利率。比現行改定率如左。

	現行	改定率
商業手形	二錢以上一錢九厘	一錢九厘
擔保貸	一錢九厘	一錢七厘
農倉證擔保	一錢二厘	一錢
有價證券擔保	二錢二厘至二錢四厘（以上各減一厘至二厘）	
輸出前貸（付信用狀）	年七分	減爲六分九厘。

以上大體減一厘。而特殊者二厘。此減利。于反響程度如何。殊爲疑問。然內地各派出所配置數。東京市九八、三部制。其他都市。六、八二部制。臺灣則僅爲四、八之二部制。又內地一部所管人口數。五百七十二人。臺灣多至六百三十一人。此外更要辦理事務。且非番之日。時常爲要公。勤務于高等警察。衛生。防犯等。此際定員少事務繁忙。故減一般及警員總數。經數時間。始獲蘇生云。

崖崩壓斃樵夫

竹東郡芎林庄中坑。樵夫彭福先。昨年四十。去八日上午十時。在自宅附近之赤柯寮山伐木中。會崖崩。被壓斃。過午一時半。其家族見不歸。午餐。極力搜索。始發見其死於崖下云。

服毒自殺未遂

新竹市北門人洪某之妻。酥氏。爲夫婦反目。於七日在臥榻上。服毒自殺。若無其事。家族所見。急延醫施救。經數時間。始獲蘇生云。

臺北州下新設置 簡易國語講習所

于郡市視學會議決定

臺北州郡市視學官務磋商會。十一日開會。而附議簡易國語講習所設置案。經過各市郡。皆異常熱心要望。州教育課。初按于州下。設置八十處。然會議席上。要望至百二十餘處。而州亦以不多開經費。務欲察其所望。遂決設置于全州下。目的爲對國語不常用者。俾爲學習國語。講習期間一箇年。其日數爲六十日以上。一日講習時間二時至三時間。講習終了年。以二十名爲標準。年齡滿十二歲至三十歲。講師委託地方篤志家。或學校職員。官公吏其他適當者。不徵取講習費云。

稻江城隍祭 參加團續報

當報稻江廈泊城隍祭典之參加團體。其後自發的聲明參加團體。如大龍峒四崁仔、大橋飛舞、牛埔仔金爲、武德殿等各金獅團。龍山寺觀音會。金海利團。龍山寺觀音會。金海利團。龍山寺觀音會。金海利